

# Transformar per avançar

**" Fem moltes coses  
al poble i m'agrada  
la vida que tinc. "**

MARC, PARTICIPANT DE  
CAL CARRETER D'AGRAMUNT



[www.aalba.cat](http://www.aalba.cat)



associació **alba**

## Editorial

Aquesta memòria anual reflecteix un any de grans desafiaments i transformacions. En mirar més enllà del nostre entorn immediat, encara observem múltiples dificultats globals com els conflictes a Gaza i Ucraïna, les repercussions del canvi climàtic i les crisis energètiques, així com problemes més propers com l'encariment de la vida i les tensions polítiques. Tot això influeix en el nostre treball diari.

No obstant això, enfocant-nos en la proximitat, és evident la nostra notable capacitat d'adaptació. Hem introduït nous serveis i respostes innovadores a problemes tant antics com recents, tot mantenint una perspectiva comunitària i integradora. A més, la nostra entitat s'ha rejuenit amb la incorporació de nous projectes i professionals, aportant frescor i noves perspectives.

A llarg termini, aspirem a una visió de societat que recupera el valor de la comunitat com a eix central, una visió que emergeix malgrat la incertesa futura. Aquesta mirada llarga ens motiva a seguir avançant amb esperança i compromís.

**CARLES DE AHUMADA**  
PRESIDENT ASSOCIACIÓ ALBA

La **Junta** de l'Associació Alba està formada pels socis amb representació de persones, famílies, professionals i ciutadania, així com representants de l'Ajuntament de Tàrraga i la Paeria de Cervera.

CARLES DE AHUMADA	PRESIDÈNCIA
MERCÈ SALA	SOTS-PRESIDÈNCIA
MARTA PONSARNAU	TRESORERIA
TONI DOMINGO	SECRETARIA
TONI SANTAULÀRIA	VOCALIA
NEUS BAIGET	VOCALIA
JORDI RAMON	VOCALIA
MONTSE GARRIDO	VOCALIA
MA. HELENA VICENTE	VOCALIA
FUND. CASA DALMASES	VOCALIA
AJUNTAMENT DE TÀRREGA	VOCALIA
PAERIA DE CERVERA	VOCALIA

## Formem part del Grup Alba

Un conjunt d'entitats i cooperatives d'**iniciativa social** que tenen com a missió oferir **recursos i serveis de qualitat** perquè les persones puguin viure una vida plena en un entorn **accessible, inclusiu i solidari**. Treballem per la **defensa de drets i transformació social** del nostre territori.



**Associació Alba:** Acompanyem les persones en situació de vulnerabilitat de l'Urgell i la Segarra a fer realitat els seus projectes de vida.

**Cooperativa Quàlia:** Projectes i espais d'educació en el lleure i gestió de menjadors escolars al territori de Lleida.

**Alba Jussà:** Treballem perquè totes les persones dels nostres pobles i ciutats disposin dels serveis i suports per viure una vida plena en un entorn accessible, inclusiu i solidari.

**Club Esportiu Alba:** Impulsem activitats esportives per a la millora de l'estat físic, la salut, l'autonomia i l'autoestima de les persones.

**Fundació Alba Futur:** Impulsem projectes de futur per a les persones a través de la captació de fons.

**Empresa Inserció Alba:** Promovem la inserció sociolaboral de persones amb situació de vulnerabilitat i risc d'exclusió.

### 1975

Es crea l'Associació Alba **gràcies a un grup de famílies** i amb l'impuls de Càritas Parroquial. Es **crea l'Escola** amb una aula de 4 infants.

### 1996

Creació del **Centre Especial de Treball** amb el servei de bugaderia i el rentat de cotxes que es va fer molt popular a Tàrraga. Al 2003 agafem el relleu de l'obrador de galetes **El Rosal**.

### 2008

Apostem per un **canvi organitzatiu**, basat en l'autogestió dels equips, la participació i la capacitat de prendre decisions.

### 2011

S'inauguren les **noves instal·lacions** de l'Associació Alba gràcies al finançament de l'IRPF. Neix la marca **Quàlia** per liderar el lleure a l'entitat. Iniciem la metodologia ACP (Atenció Centrada en la Persona).

### 2019

Es crea l'**Empresa d'Inserció** per donar resposta al col·lectiu de persones en risc d'exclusió, un perill cada vegada més present com a demandants d'ocupació.

### 2020

Apropem els serveis als pobles, on viuen les persones, amb la **creació de diferents centres de recursos a Guissona, Agramunt i Verdú**, que se sumen als existents a Cervera i Tàrraga.

### 2021

Durant la pandèmia de la COVID l'entitat esdevé un servei essencial per a les persones. Els serveis s'adapten a les mesures sanitàries per protegir a les **persones en situació de vulnerabilitat**. Suposa un fort impacte per a l'organització.

### 2023

S'inicia la construcció de l'**Equipament Comunitari La Bassa** per donar resposta a les necessitats d'envelliment del territori de la Vall del Corb. S'ubicarà una nova residència per persones amb discapacitat.



**Dalt del cavall en  
Youssef té la sensació  
de poder aconseguir  
tot el que es proposi!**

YOUSSEF, ALUMNE ESCOLA  
SANTA MARIA DE L'ALBA

## Missió

Acompanyem les persones en situació de vulnerabilitat en els seus projectes de vida, contribuint en un territori inclusiu i compromès.

## Els Valors

### Compromís social amb les persones i el territori

Som una entitat que s'estima la seva gent i el seu territori. Per això, treballem les actituds que promouen la igualtat d'oportunitats, l'autonomia de les persones i el respecte per la seva intimitat. La consciència social ens ha de permetre el desenvolupament d'un territori compromès amb les necessitats socials incentivant la cooperació i implicació de les entitats i la ciutadania per a la plena inclusió.

### Emprenedoria i innovació

Som emprenedors i ens plantejem els reptes com a oportunitats per créixer i per impulsar nous projectes en benefici de les persones. Som gent de mentalitat oberta i mirem cap al futur.

### Responsabilitat

Exercim la nostra tasca amb el màxim rigor i competència vers les persones i l'entitat. Oferim serveis professionals i de qualitat, garantint la seva sostenibilitat. La participació, la transparència i la il·lusió defineixen la nostra manera de fer les coses i garanteix la millora continua. Som una organització que creu en la transformació social i en la possibilitat de construir un món millor.



**“ Faig caninoteràpia una vegada a la setmana, perquè em relaxa i em fa sentir bé. ”**

ELISABET, PARTICIPANT AL  
CENTRE DE RECURSOS DE TÀRREGA

## Caminem cap a l'Alba del futur

L'any 2016 l'Associació Alba va realitzar el Marc Estratègic Alba 2020: **Tots Som Motor de Canvi** amb la participació de moltes persones i veus de l'entitat.

Finalment, el 2023 vam avaluar l'impacte de les accions realitzades i vam iniciar un treball participatiu per marcar el nou full de ruta de l'entitat.

Un nou marc estratègic on hi han participat més de 200 persones i que ens ha d'ajudar a construir l'Associació Alba del 2030: **Transformar per avançar.**

### Què hem aconseguit en l'anterior Marc Estratègic?



Video de l'impacte social que hem aconseguit del 2016-20223

### Et presentem el nou Marc Estratègic Alba 20230



No et perdis el vídeo explicatiu!

## Manifest, transformar per avançar

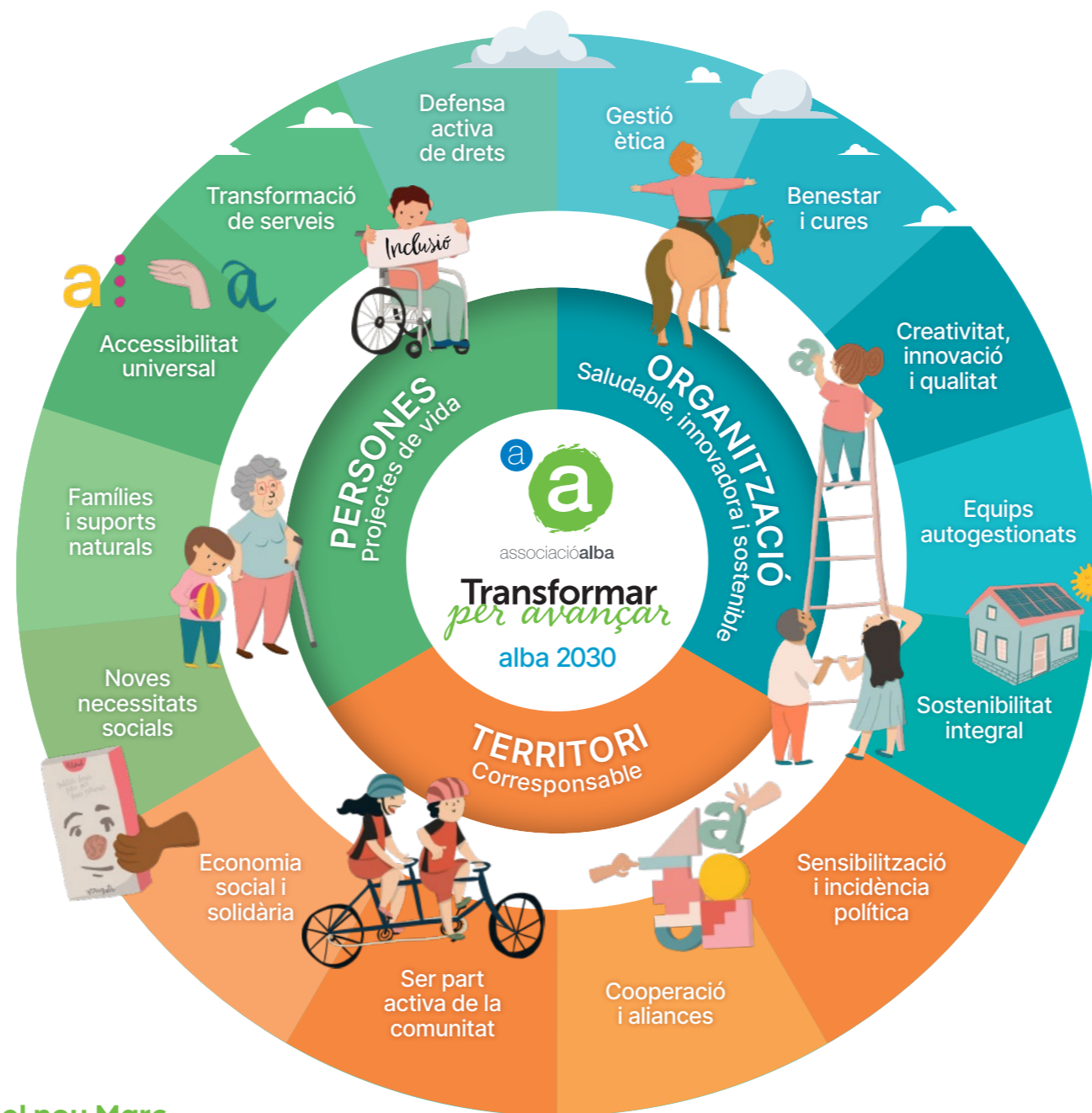

**Acompanyarem les persones i les famílies en el seu projecte de vida**, proporcionant un suport integral des de diferents àmbits que els ajudin a prendre decisions en benefici dels seus interessos, desitjos i il·lusions.

**Defensarem activament els drets de les persones amb discapacitat.** Promourem, activament, els drets de les persones amb discapacitat seguint els principis establerts a la Convenció sobre els drets humans.

**Serem una organització que tingui cura dels equips professionals** garantint el benestar laboral, implantant millores salarials per a una remuneració justa i competitiva, promovent la conciliació laboral, els espais de cures i la formació contínua per potenciar el talent i creixement professional i personal.

**Serem una entitat innovadora, inquieta i creativa**, contagiant entusiasme i amb vocació per millorar el nostre entorn.

**Treballarem per transformar els serveis actuals cap a un model de suports més personalitzats**, especialitzats i inclusius. Volem apropar els nostres serveis a les zones rurals, aprofitant els recursos comunitaris i obrint els nostres equipaments.

**Garantirem la sostenibilitat econòmica de l'entitat amb una gestió financera responsable** i eficient, consolidant l'activitat del Centre Especial de Treball i els serveis adreçats a l'atenció a les persones. També obrint-nos a noves oportunitats i projectes alineats amb la nostra missió que ajudin a mantenir la viabilitat de l'entitat.

# Les persones i els seus projectes de vida



**" M'agrada parlar amb els clients. Els alegro el dia amb les meves bromes. Els conec a tots! "**

ESTEVE, TREBALLADOR DEL RESTAURANT EL GAT

**1.749**

PERSONES BENEFICIÀRIES DIRECTES DELS NOSTRES SERVEIS

- INFANTS
- JOVES
- ADULTS
- GENT GRAN

## Cap a un suport personalitzat 360°

Des de l'Associació Alba oferim un acompanyament integral a la persona en tots els àmbits de la seva vida.



**Suport a l'àmbit educatiu i terapèutic**



**Suport a la inclusió a la comunitat**



**Suport a la salut i el benestar**



**Suport a l'habitatge i vida independent**



**Suport a la formació, inserció laboral i treball**



**Suport a l'accés a la cultura i el lleure**

**339**

PERSONES BENEFICIÀRIES AMB DISCAPACITAT



Franges d'edat

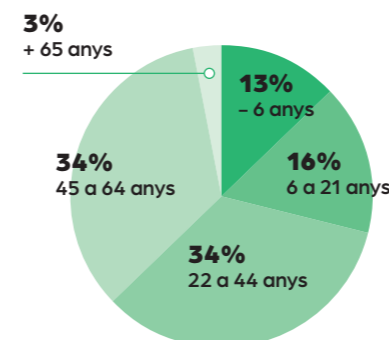

Tipus de discapacitat

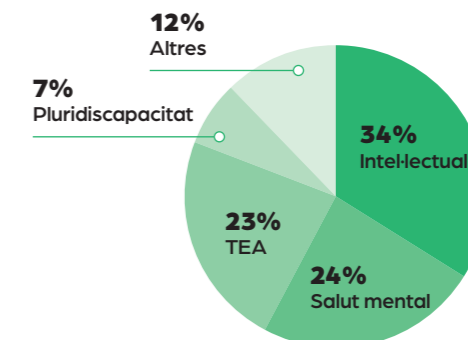



## Suport a l'àmbit educatiu i terapèutic

### Centre de desenvolupament infantil i atenció precoç

Atenció d'infants de **0 a 6 anys** que presenten algun tipus de trastorn en el desenvolupament motriu, sensorial i/o mental.

En aquests darrers 11 anys els infants amb diagnòstic de TEA s'ha multiplicat per 10.

Des del CDIAP per poder fer el diagnòstic el més ajustat possible, s'ha comprat l'eina Estandaritzada per valorar i diagnosticar l'Autisme: ADOS -2 i s'han format els professionals per poder diagnosticar.

Actualment l'equip professional està format per:

- 3 psicòlogues
- 3 logopedes
- 1 fisioterapeuta
- 1 treballadora social
- 1 neuropediatre



# 339

INFANTS  
ATESOS

142 NENES  
192 NENS



## Escola Santa Maria de l'Alba

Centre d'Educació Especial on atenem alumnes amb necessitats educatives especials de **3 a 21 anys**.



Som CEEPSIR, Centre d'Educació Especial Proveïdor de Serveis i Recursos.

És un suport intensiu que té com a finalitat orientar i concretar estratègies de centre i desenvolupar programes específics de suport a l'escolarització per a l'èxit de l'alumnat, en coordinació amb els i les docents i els equips directius de les escoles, dels centres d'educació secundària i dels serveis educatius.

50 ALUMNES

9 ALUMNES  
D'ESCOLARITZACIÓ  
COMPARTIDA

6 AULES

Segons les capacitats i necessitats de suport de l'alumnat, els agrupem en els següents nivells: educació infantil, educació primària, educació secundària i post-obligatòria.

### Activitats complementàries

**Musicoteràpia:** 3 sessions setmanals de gener a juny. 22 alumnes atesos. Finançat per la Xarxa d'Empreses Sòcies.

**Tallers de teatre- Cruma:** 1 sessió a la setmana. 11 alumnes atesos. De febrer a maig. Segon any d'activitat.

**Piscina:** 4 sessions a la setmana. 36 alumnes atesos. D'octubre a abril. (El curs anterior 26 alumnes atesos).

**Equinoteràpia:** 38 sessions durant tot el curs. Una sessió setmanal d'octubre a maig. 50 alumnes atesos.

### Implementació del treball específic per a l'alumnat amb TEA

Hem iniciat un treball específic per a l'alumnat amb TEA i hem observat una millora pel que fa al funcionament. Hem detectat que disposant l'espai segons les seves necessitats, mostrant anticipadors, donant temps per a l'autoregulació i utilitzant diferents vies de comunicació, la seva angoixa disminueix i, per tant, millora la seva capacitat de relació i d'aprenentatge. Fem ús de pictogrames i altres sistemes de comunicació augmentativa. La sala de la calma ens ajuda a regular les conductes disruptives d'alguns alumnes, és un espai segur i tranquil on es pot retornar a la calma.



## Suport a la inclusió a la comunitat

Serveis diürs per a persones amb discapacitat intel·lectual a partir de **21 anys**. Comptem amb diferents centres ocupacionals concertats pel Departament de Drets socials al **territori de l'Urgell i la Segarra** i en general es treballen els següents aspectes en funció de la voluntat i necessitats de la persona:

ESTIMULACIÓ COGNITIVA I SENSORIAL

HÀBITS SALUDABLES I EXERCICI FÍSIC

FOMENT DE L'AUTONOMIA I LA VIDA INDEPENDENT

PREPARACIÓ PER AL MÓN LABORAL

PROJECTES DE SENSIBILITZACIÓ I DEFENSA DE DRETS

ACTIVITATS COMUNITÀRIES

ACTIVITATS TERAPÈUTIQUES: CANINOTERÀPIA I EQUINOTERÀPIA

ACTIVITATS DE VOLUNTARIAT A LA COMUNITAT

L'ART, LA CULTURA I LES ARTS ESCÈNIQUES

**27**

PROFESSIONALS



Disposem d'un equip professional format per:

- Educadors socials
- Psicòlegs
- Fisioterapeuta
- Treballadora social
- Dinamitzadora comunitària



## Taller Alba Tàrrega

**56**

PERSONES

Hem iniciat el procés d'especialització per a les persones amb **Trastorn de l'Espectre Autista TEA** creant un grup de treball transversal per a tota l'entitat i un **Espai Teacch TEA** destinat a treballar amb les persones l'anticipació de les activitats, la comunicació augmentativa i el treball individual.

Es treballa en diferents grups i també de forma individualitzada els projectes de vida de cada una de les persones tenint en compte els recursos que ofereix la comunitat.



### Esport i activitat física sense límits!

Si una cosa caracteritza el centre ocupacional Alba és la importància que es dona a l'esport i a l'activitat física. Durant la setmana es realitzen diferents activitats dirigides pels responsables del Club Esportiu Alba i a les instal·lacions de Tàrrega també hi ha un petit gimnàs on les persones poden anar a fer exercici quan ho vulguin. Caminades, ciclisme, ping pong, piscina o pàdel. Fer esport i activitat física no havia estat mai tant fàcil i es promou la salut, les relacions i la superació personal.

## L'Antic Museu Verdú

**25**

PERSONES

Algunes de les activitats noves realitzades durant el 2023 són les passejades al mercat i les sessions de música.

S'han impulsat activitats per dinamitzar l'espai i el poble de Verdú com la 1a Trobada de Jocs Tradicionals i el Festival XOC, mostra d'arts escèniques amb impacte.



### Construïm lligams a Verdú amb el Mutare

Des que som a Verdú hem intentat establir lligams amb entitats de la població i conèixer les seves necessitats. Com podem sumar? A través de l'experiència participativa del Mutare de la Fundació Carulla el 2023 vam realitzar 2 trobades amb diferents agents del territori per recollir idees, necessitats i il·lusions per establir unes línies de treball.



## Suport a la inclusió a la comunitat

### Cal Santacreu 📍 Guissona

**6**  
PERSONES

Gran impacte en projectes a la comunitat: CAP Guissona, Escola de Música, Museu de Guissona, associacions, escoles, etc.

Durant la setmana altres persones dels diferents centres de recursos gaudeixen de tallers artístics i es realitzen visites a centres educatius de la població.



#### Centre Art Singular

Les persones desenvolupen els seus talents artístics i realitzen formacions amb artistes del territori. Participen en certàmens i a través de la Fundació Josep Santacreu s'intenta que les seves obres puguin entrar en el circuit artístic.



### Cal Carreter 📍 Agramunt

**20**  
PERSONES

Les persones assisteixen diàriament a Cal Carreter per realitzar activitats a la comunitat i al mateix centre. L'activitat estrella és la fusteria social i creativa Va de fusta! que es va inaugurar el 2023.

També han col·laborat aquest any amb el projecte Vibra de la UPC donant acolliment al grup de joves que han participat en la remodelació de l'antiga caserna d'Agramunt per convertir-la en pisos socials que seran gestionats per l'Associació Alba.



#### Fusteria creativa Va! de fusta

Fusteria social i creativa des d'on es fabriquen objectes de decoració i detalls per a regalar. Es fan projectes personalitzats per a empreses i material de marxandatge. Són dissenys únics i creatius que es materialitzen amb fusta reciclada.



### L'Espígol 📍 Cervera

**14**  
PERSONES

Participen activament en les activitats i recursos que els ofereix la comunitat, des dels centres educatius, entitats de la cultura popular o creant vincles amb equipaments municipals i socials.

Aquest any s'ha realitzat un projecte transversal a nivell artístic en homenatge a un dels companys de L'Espígol, en Miquel Tana, que ens va deixar.



#### Som i fem comunitat!

L'any 2023 destacaríem un total de 16 accions vinculades a la comunitat entre elles l'estrena de l'Adil com a patge reial.

*"El meu somni era fer de rei negre, però vaig aconseguir fer de patge i va ser molt emocionant! No ho oblidaré."*



Vídeo del reportatge de TV3 La Nit de Reis de l'Adil

#### Properament

### Espai Comunitari La Bassa

#### 📍 Sant Martí de Maldà

Aquest 2024 les persones també podran gaudir del nou Equipament Comunitari "La Bassa", un espai adaptat per a persones amb més necessitats de suport on podran realitzar activitats d'estimulació i d'envelliment actiu a tocar del paisatge natural de la Vall del Corb.

Es caracteritzarà pels serveis terapèutics que s'oferiran com les sales multisensorials, l'espai d'aigües o el jardí sensorial.

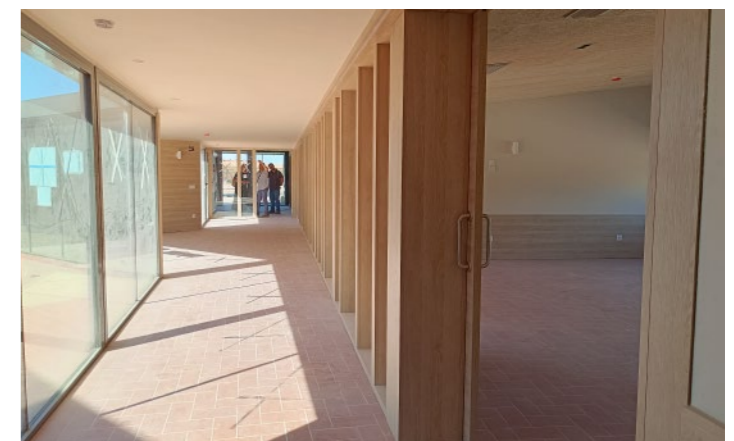



# Suport a la salut i el benestar



**20%**  
DE MILLORA EN LA QUALITAT DE VIDA

**Segons l'escala FEAPS INICO les persones amb discapacitat de l'Associació Alba han millorat en un 20% la seva qualitat de vida en els últims 5 anys.**

L'escala valora **9 dimensions** de la qualitat de vida: autodeterminació, drets, benestar emocional, inclusió social, desenvolupament personal, relacions interpersonals, benestar material i benestar físic. Al 2023 destaca per sobre la mitja la valoració de l'autodeterminació i la puntuació més baixa recau sobre la valoració de les relacions interpersonals.

## Seguiments Mèdic

**64**  
PERSONES



Acompanyaments mèdics i seguiments mèdics a persones vinculades a diferents serveis de l'entitat com les **llars residència, Servei d'Atenció a Domicili o el Servei d'Acompanyament a la Vida Independent (SASVI)**

## Fisioteràpia

**3**  
PROFSSIONALS



Comptem amb 3 fisioterapeutes per atendre a totes les usuàries de l'entitat i les seves professionals.

## Psicologia i psiquiatria

**8**  
PROFESIONALS



L'equip de psicòlogues està especialitzat en diferents àmbits per poder oferir un servei adaptat a les necessitats diverses que tenen les persones ateses per l'entitat.

## Sales multisensorials

**35**  
PERSONES QUE EN FAN ÚS

**825**  
HORES ANUALS



Comptem amb una **sala multisensorial** totalment equipada al centre de l'**Antic Museu de Verdú** on diferents persones de l'entitat hi fan sessions d'una hora durant l'any de forma individual o en grup.

Aquesta sala està oberta també perquè altres persones de fora l'entitat en facin ús. El 2024 obrirem **2 sales noves** a l'**Espai Comunitari La Bassa**.

## Caninoteràpia i equinoteràpia

**50**  
PERSONES HAN PARTICIPAT A LA CANINOTERÀPIA



**104**  
PERSONES HAN PARTICIPAT A LA EQUINOTERÀPIA



## Alimentació saludable

Comptem amb un servei de **cuina de col·lectivitats** que cuinen menús adaptats a les necessitats mèdiques i de salut de cada persona. Són menús basats en la **dieta mediterrània** i en la mesura del possible s'utilitzen productes de temporada i de proximitat.

## Activitat física

**83**  
PERSONES HAN PARTICIPAT A LES ACTIVITATS ESPORTIVES



- Des del Club Alba s'ofereixen 13 activitats esportives i d'activitat física. A la setmana són 21 hores setmanals.



**" Surten com nous! Aconsegueixo canviar l'estat d'ànim de les persones".**

LAIA, EDUCADORA A L'ANTIC MUSEU I TERAPEUTA EN SALES MULTISENSORIALS.

# Suport a l'habitatge i vida independent



**254**

PERSONES FAN US DELS SERVEIS D'HABITATGE I VIDA INDEPENDENT



**" Poder rebre el suport que es necessita per seguir vivint a casa teva hauria de ser un dret. "**

NÚRIA, SERVEI D'ATENCIÓ A DOMICILI

## Llars residència

**32**

PERSONES EN LLISTA D'ESPERA

### Llar Mestre Martí

**6**

PERSONES



### Llar Aleix

**37**

PERSONES



### Llar Alba

**13**

PERSONES



**27**

PROFESSIONALS A LES LLARS



**15**

PROFESSIONALS S'HAN FORMAT EN TECNOLOGIA PER A LA VIDA INDEPENDENT

**20**

PROFESSIONALS S'HAN FORMAT EN MODEL DE VIDA INDEPENDENT

**17**

PROFESSIONALS S'HAN FORMAT EN MODEL DE SUPORTS A LA COMUNITAT

**4**

PROFESSIONALS S'HAN FORMAT EN ASSISTENT PERSONAL

## Servei d'Atenció a Domicili

**93**

PERSONES ATESES

Atenció a **col·lectius de gent gran** que volen seguir vivint a casa seva i que reben el suport d'una professional de **forma puntual**.

**19**

PERSONES HAN FET US DEL SERVEI DE MENJAR A DOMICILI PER A LA GENT GRAN

## Banc de productes

**78**

PERSONES HAN FET ÚS DEL SERVEI

Gestionem el **Banc de Productes de Suport de l'Urgell i la Segarra**, així com un banc propi on cedim i lloguem material per millorar l'autonomia de les persones com cadires de rodes, llits articulats, caminadors, etc.

Què destaquem?



- Incorporació d'una infermera i doctora vinculada amb ABS Tàrraga.
- Millora en la presa de decisions de les persones a les llars per decidir horaris dels àpats.
- Promoció del lleure i l'accés a la cultura a través del vincle amb Apropa Cultura.
- Empoderament de les persones de Mestre Martí per decidir la gestió de les vacances i resolució de conflictes.

# Suport a l'habitatge i vida independent

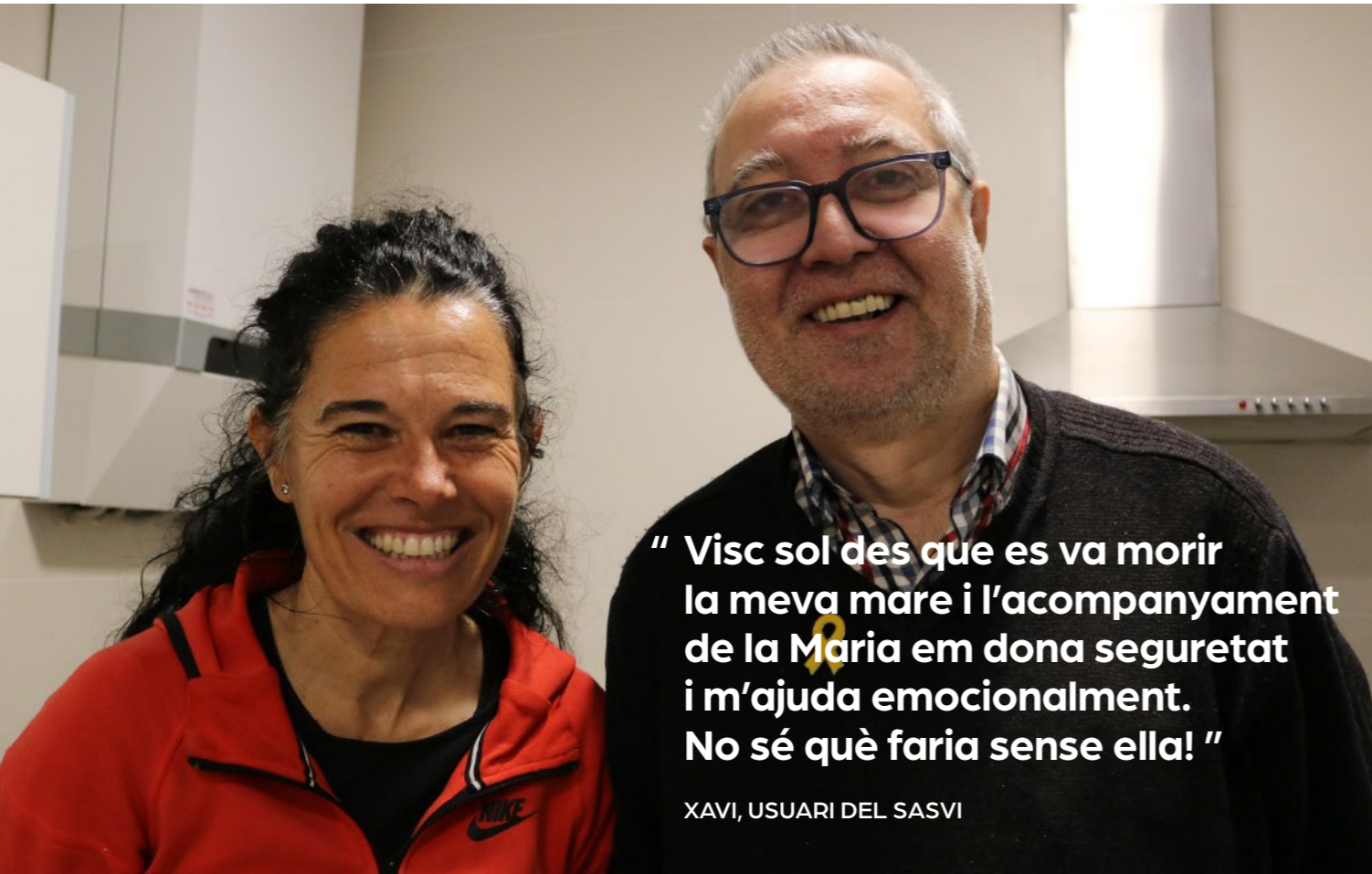

**“ Visc sol des que es va morir la meua mare i l'acompanyament de la Maria em dona seguretat i m'ajuda emocionalment. No sé què faria sense ella! ”**

XAVI, USUARI DEL SASVI

## SASVI

Servei d'acompanyament a la vida independent

**27**  
PERSONES ATESES



**3**  
PERSONES EN EL FORMAT SASVI EN FAMÍLIA

Acompanyament setmanal a persones que viuen a casa seva de manera individual, en parella, amics o família i que se'ls acompanya en l'organització del seu dia a dia. Principalment a col·lectius amb diagnòstic de Salut Mental.

## Pisos socials

**48**  
PISOS SOCIALS A LA XARXA D'HABITATGES D'INCLUSIÓ SOCIAL DE CATALUNYA

**61**  
PERSONES VIVINT

**75**  
FAMÍLIES EN LLISTA D'ESPERA

## Servei de respirs

**4**  
PERSONES ATESES



Estades puntuals a les llars residència amb caràcter d'urgència i que impliquen, la majoria de les vegades, pernoctació. Són un ajuda per a la família que de manera esporàdica necessita que el seu familiar disposi de les atencions necessàries. Realitzem aquest servei a través d'un conveni de la Diputació amb Allem.

## Personal de suport

**13**  
PERSONES ATESES



- 12 finançades per Dincat
- 1 per d'Allem
- 7 homes
- 6 dones

Són hores d'una professional que pot demanar la família de manera programada i amb una periodicitat concreta per poder conciliar en l'àmbit laboral. Es realitzen activitats amb la persona sempre fora del domicili familiar.

## Espai comunitari "La Bassa"

**18**  
PERSONES



Futura llar residència amb persones provinents de Llar Aleix i Llar Alba.

També comptarà amb els següents serveis:

- 20 places al Centre de dia per a gent gran
- Sales multisensorials
- Espai de salut (fisio, psicòleg, etc.) i piscina
- Servei d'Atenció a Domicili
- Jardins sensorials



## Treball comunitari

Sessions participatives amb persones de la Vall del Corb, persones amb discapacitat, famílies, administració local i comarcal i professionals per informar del nou equipament i escoltar les necessitats de les persones que viuen a la Vall del Corb:

3 sessions d'innovació (Living lab).  
Participació total de 45 persones.

4 sessions participatives amb els 4 pobles (Llorenç de Rocafort, Rocafort de Vallbona, El Vilet i Sant Martí de Maldà). Participació total de 132 persones.



# Suport a la formació, inserció laboral i treball

Des del servei **ENFOC** s'ofereixen recursos i acompanyament per formar-se i aconseguir una feina.



### Què destaquem?

- Es supera amb un 60% l'objectiu d'inserció.
- D'aquestes insercions, un 86% han estat a l'empresa ordinària.
- Obertura a nous col·lectius (Programa digitalització per a dones).
- S'han aconseguit 8 insercions de persones amb problemàtica de Salut Mental.

## Insercions laborals

**74**  
AL CENTRE ESPECIAL DE TREBALL ALBA

**10**  
PERSONES AMB DISCAPACITAT

**105**  
A L'EMPRESA ORDINÀRIA

**11**  
PERSONES AMB DISCAPACITAT

## Orientació laboral

**148**  
PERSONES ATESES

26 BELLPUIG  
35 AGRAMUNT  
87 CERVERA

**220** **771**  
ALTES NOVES SEGUIMENTS

**4**  
PUNTS D'ORIENTACIÓ AL TERRITORI (TÀRREGA, BELLPUIG, AGRAMUNT I CERVERA)

## Formacions

**9**  
FORMACIONS REALITZADES



### Des del punt formador Incorpora:

- Curs d'operari/a de magatzem logística i o atenció al client
- Curs de comerç i magatzem
- Curs d'auxiliar de serveis

### Des d'Incorpora:

- Curs "Treballant en digital"

### Des del Programa Sioas:

- Curs de competències transversals i per a l'ocupació

### Des del Programa Noves Oportunitats:

- CP Comerç
- Competències digitals I i II
- Curs de competències transversals i per a l'ocupació

## Servei de prelaboral

**20**  
PARTICIPANTS



Programa dirigit a persones amb un diagnòstic de **Salut Mental** amb l'objectiu de treballar un pla individual per tal d'aconseguir que adquireixi, recuperi i mantingui capacitats suficients per aconseguir la inserció laboral.

- Impuls de l'Escola de Famílies per oferir acompanyaments a familiars amb persones amb diagnòstic de Salut Mental.

## Pràctiques a empresa

**27**  
PERSONES EXTERNES DE PRÀCTIQUES



- 53 persones en pràctiques dels nostres cursos a altres empreses del territori.
- 8 convenis amb universitats.
- 11 convenis amb centres educatius.



## Suport a la formació, inserció laboral i treball



**152**

PROFSSIONALS  
A LES ACTIVITATS  
EMPRESARIALS  
DE L'ENTITAT



**+16%**

BENEFICIS RESPECTE  
EL 2023

**" Aquí a l'obrador m'hi sento molt bé i és com una família. Em sento orgullosa quan la gent ens diu que li encanten les nostres galetes! "**

CARME, TREBALLADORA DEL ROSAL.

**95**

TREBALLADORS AL CET  
CENTRE ESPECIAL DE TREBALL

**65**

TREBALLADORS  
AMB DISCAPACITAT

**57**

TREBALLADORS/ES  
D'ALTRES PERFILS  
PROFSSIONALS DE SUPORT

**8%**

TAMBÉ COMPTEM AMB  
TREBALLADORS /ES D'EMPRESA  
D'INSERCIÓ

Col·lectiu de persones en risc  
d'exclusió.

**Actualment el 100% son dones.**



## Obrador de galetes El Rosal



**23.728**  
KG GALETES



**8%**

MÉS RESPECTE  
ANY 2022

Accions més destacades realitzades l'any 2023:

- Hem treballat un nou pla de comercialització a 4 anys vista amb uns assessors externs i que posarem en marxa aquest 2024.
- Hem començat un projecte junt amb Acció10 d'exportació a Portugal.
- Hem estrenat web amb botiga online i ha tingut molt bona acollida.



### Nova web i botiga online d'El Rosal

El Rosal ja compta amb una nova pàgina web que també és botiga online des d'on es poden adquirir totes les seves galetes i es fa l'enviament a domicili.

És una eina de presentació del projecte que servirà per expandir la marca i fer-la arribar a tot arreu. Hi podreu trobar tots els secrets de l'obrador, les persones que hi treballen i la història que hi ha al darrere.

[elrosal.cat](http://elrosal.cat)



## Suport a la formació, inserció laboral i treball



“ Vaig començar fent pràctiques al restaurant i ara ja porto gairebé un any treballant-hi! M’he esforçat molt i tinc un equip que m’ha ajudat a aconseguir-ho! ”

NOELIA, TREBALLADORA DEL RESTAURANT EL GAT



### Restaurant El Gat

**43**  
MENÚS DIARIS



**16**  
MENÚS PER EMPORTAR DIARIS

**47**  
LLOGUERS D'ESPais I EXTRES  
**+76% VS 2022**

**51**  
ESMORZARS DIARIS

**37**  
CÀTERINGS

El Restaurant El Gat està situat a Tàrrrega i ofereix una **proposta d'esmorzars i bufet lliure als migdies**. Destaquen les seves postres casolanes i l'espai acollidor.

### Servei de bugaderia



**38.600**  
KG ROBA AL MES

**+7,5%**  
DE ROBA RESPECTE EL 2022

Estem especialitzats en roba sanitària.

- **80% dels professionals són persones amb discapacitat o en risc d'exclusió**

Implantació del sistema de xips per poder mantenir el nostre client principal que és l'ICS (Institut Català de la Salut)

### Servei de neteja



**80**  
TREBALLADORS

**160**  
CLIENTS MENSUALS

**+8%**  
FACTURACIÓ VS 2022

És un dels serveis amb més treballadors de l'entitat i la majoria de clients són empreses del territori que aposten per un servei amb impacte social.

### Servei de jardineria



**9**  
AJUNTAMENTS DE L'URGELL I SEGARRA

**+12%**  
FACTURACIÓ VS 2022

Des de fa 20 anys s'encarreguen de tenir cura del **Parc de Sant Eloi de Tàrrrega** gestionat per l'Associació Amics de l'Arbre.

### Servei de cuina de col·lectivitats



**480**  
MENÚS DIARIS

Implementació del programa de cuina **Chef Control Cost** per millorar la gestió interna dels menús.

- **Més de 45 adaptacions diferents dels menús.**
- **Donen servei a residències i llars d'infants.**



## Suport a l'accés a la cultura i el lleure



“ Per primer any vam participar a la festa tradicional del Bacus de Verdú trepitjant el raïm amb els peus. Va ser molt divertit! ”

MIQUEL ÀNGEL, DANI, CRISTINA I MÍRIAM.

## Projectes culturals i artístics

Durant el 2023 s'ha incorporat una nova professional que coordina i impulsa les activitats artístiques i culturals que ja s'estaven portant a terme des dels diferents serveis de l'entitat. Amb aquesta incorporació s'ha donat impuls a les activitats, fent-les extensives a més persones i buscant nous recursos econòmics per multiplicar encara més el seu impacte.



450

PERSONES HAN PARTICIPAT EN 29 PROPOSTES CULTURALS

+235% RESPECTE EL 2022

8

ACTIVITATS ON HEM COL.LABORAT



13

ACTIVITATS CULTURALS ORGANITZADES



## Projectes destacats



“ El 2023 realitzem el Festival XOC, mostra d'arts escèniques amb impacte.”



### Connexions artístiques

Connectem artistes de diferents àmbits amb persones amb discapacitat amb talent artístic perquè creïn plegats una obra que serà presentada en públic.

**El 2023 vam realitzar 6 connexions artístiques sobre art, dansa, poesia, narrativa oral, escultura, teatre amb un total de 57 participants.**

Els artistes participants de la primera edició de connexions artístiques han estat: Erik Smitchz, Olga Tragant, Joan Codina, Cruma i Isabel Valverde.

### Participació al programa Apropa Cultura a Lleida

És un programa sociocultural que facilita l'accés a la programació cultural a persones en situació de vulnerabilitat o de l'àmbit de la discapacitat.

Mitjançant el lloc web [apropacultura.cat](http://apropacultura.cat), connectem les entitats socials i de la salut amb teatres, auditoris, museus, espais singulars i festivals.



### 1a Mostra de Jocs Tradicionals a Verdú

Durant un cap de setmana es van dur a terme activitats vinculades als jocs tradicionals amb la participació de més de 200 participants (l'escola de Verdú, les residències de gent gran i els diferents serveis de l'Associació Alba). Tarda de jocs de taula oberta a tots els públics i dissabte la recuperació dels campionats de botifarra dels Clubs socials.

## Equips transversals

Equips que es creen per donar resposta a noves necessitats de l'entitat on hi participen professionals de diferents disciplines i vinculats als diferents serveis.



### Trastorn de l'Espectre Autista (TEA)

Equip que treballa per desenvolupar i implementar estratègies inclusives que milloren la qualitat de vida de les persones amb TEA. Aquest grup multidisciplinari de professionals adapta serveis i programes per assegurar una **resposta educativa, social i terapèutica efectiva**, promovent l'autonomia i la integració comunitària.

### Sistemes Augmentatius i Alternatius de Comunicació (SAAC)

Es centra en **eliminar barreres físiques i psicològiques** per garantir que totes les persones puguin participar plenament en la societat. Creació de materials a partir de pictogrames i el treball amb les persones amb eines de comunicació alternativa.

Es promou l'adaptació de textos en lectura fàcil.



### Defensa de drets

L'equip de Defensa de Drets treballa per **empoderar les persones en la defensa dels seus propis drets** i en sensibilitzar a la societat sobre la seva participació activa i inclusió a la comunitat. Es realitzen accions també internes a l'organització per tal que tots els professionals vetllin per aquest àmbit.

### Envel·liment actiu i pluridiscapacitat

Aquest equip es centra en donar respostes a les necessitats de les persones amb més necessitat de suport, com les persones grans o amb pluridiscapacitat. Promouen accions transversals per treballar aspectes de **la salut, l'autonomia o la prevenció de la dependència**, assegurant que aquesta població mantingui una qualitat de vida òptima.

### Sexoafectivitat

Aborda qüestions relacionades amb la dimensió sexoafectiva de les persones, buscant promoure el **benestar emocional i la salut sexual**. Els professionals ofereixen formació, suport i recursos adaptats per ajudar a les persones a viure la seva sexualitat de manera segura, respectuosa i satisfactòria.

### Salut Mental

L'equip de Salut Mental es dedica a la cura de la salut mental i el benestar emocional de les persones i les seves famílies, així com la **lluita contra l'estigma en salut mental**. Es treballa en col·laboració amb altres entitats i des de la Taula de Salut Mental Urgell-Segarra. També promou accions per una organització saludable.





# Organització saludable, innovadora i sostenible



“ Fomentem els espais de participació dels equips i un model organitzatiu autogestionat de lideratges compartits.”

MAITE TREPAT, DIRECTORA ASSOCIACIÓ ALBA

**296**

TREBALLADORS

**236** DONES

**60** HOMES

**90%**

DONES AMB CÀRRECS DIRECTIUS

**69**

TREBALLADORS AMB DISCAPACITAT

**33** DONES

**36** HOMES

**252,68**

MITJA DE JORNADES COMPLETES

**2,21**

ÍNDEX DE BANDA SALARIAL (DIFERÈNCIA ENTRE EL SOU MÉS ALT I MÉS BAIX)

**484**

PERSONES SÒCIES



**196**

VOLUNTARIS



**118** DONES

**78** HOMES

**12%**

AMB DISCAPACITAT

## Junta

Comissió Econòmica

## Equip Organització

Cultura Organitzativa, Gestió ètica, Processos de Transformació organitzativa

### Organització saludable

Benestar laboral  
Espais de cures  
Participació i vinculació  
Desenvolupament personal

### Organització innovadora

Cultura de la innovació  
Millores tecnològiques  
Qualitat i gestió coneixement  
Avaluar impacte

### Organització sostenible

Seguiment econòmic i financer  
Pla d'inversions  
Estudi de viabilitat nous projectes  
Sostenibilitat mediambiental

## Serveis comuns

Administració i finances

Gestió d'espais i infraestructures

Informàtica i transformació digital

Qualitat i processos

Comunicació i captació de fons

Formació interna

## Equip projectes de vida

Transformació dels serveis (pilotatges), Dinamització i suport Famílies, Noves necessitats socials

### Suport Terapèutic i educatiu

CDIAP  
Escola

### Suport en la inclusió a la comunitat

CO Tàrrrega, CO Verdú,  
CO Cervera, CO Agramunt  
i CO Guissona

### Suport a la formació i inserció laboral

ENFOC: Inserció  
CET: Bugaderia, neteja, jardineria,  
El Gat, El Rosal.  
Empresa Inserció

### Suport a l'habitatge i a la vida independent

Llars Alba, Aleix, Mestre Martí  
Espai comunitari La Bassa, Pisos  
SASVI, SAD, Respirs

### Suport a la salut i al benestar

### Suport en l'accés a la cultura i el lleure

## Equips transversals

Trastorn de l'Espectre Autista (TEA)

Accessibilitat

Sexoafectivitat

Defensa de drets

Salut Mental

Envel·liment actiu i pluridiscapacitat

## Equip territori i comunitat

Dinamització comunitària, Foment ESS, Cooperació i Aliances, Sensibilització

## Serveis comuns

L'Associació Alba compta amb diferents serveis comuns que donen resposta a les necessitats dels equips i professionals de l'entitat.



### Administració i finances

Realitzen tasques administratives i de gestió del dia a dia, així com temes de personal i laboral.

Seguiment econòmic dels serveis i projectes.

### Gestió d'espais i infraestructures

Condicionament i manteniment dels espais i equipaments de l'entitat.

- Comptem amb 2 arquitectes tècnics, 3 persones de manteniment i 4 transportistes que gestionen 22 equipaments i 18 vehicles.

### Qualitat i processos

Comptem amb l'acreditació de qualitat **ISO 9001 en Serveis Comuns**.

Fem anualment el **Balanç Social de la XES** per avaluar la salut de l'entitat a nivell d'organització sostenible ambiental i satisfacció laboral dels treballadors.

### Comunicació i captació de fons

Impulsem campanyes de comunicació i captació de fons per difondre la nostra missió i els projectes de l'entitat amb l'objectiu de sensibilitzar la ciutadania i aconseguir el seu suport.

Augment progressiu de seguidors a les xarxes socials i impactes en els mitjans locals i nacionals.

- Instagram 5.014
- Facebook 5.100
- Twitter 4.005

### Informàtica i transformació digital

Gestiona el parc informàtic de l'entitat i les necessitats tecnològiques dels serveis.

Iniciem el repte de fer una diagnosi sobre el nivell de digitalització de l'entitat per impulsar millores en els processos.

### Formació interna

Gestiona les demandes i necessitats de formació dels professionals.

#### Professionals externs d'altres àmbits

Comptem amb una sèrie de professionals externs que donen suport en d'altres àmbits com el compliment de la LOPD, temes legals i judicials, Prevenció de Riscos Laborals, millora de processos, etc.

## Centre de recursos europeus



# 158

MOBILITATS EUROPEES

# 47

PERSONES AMB DISCAPACITAT

# 50

PROFESSIONALS HAN PARTICIPAT EN PROJECTES EUROPEUS

+46% VS EL 2022

# 24

JOVES ENVIATS A L'ESTRANGER (VOLUNTARIAT EUROPEU CES, MOBILITATS JOVES EN PRÀCTIQUES VET, TLN MOBILICAT)

# 52

JOVES ACOLLITS (VOLUNTARIAT EUROPEU CES, MOBILITATS JOVES EN PRÀCTIQUES VET)

### Nou projecte ALMA

És un projecte impulsat per la Comissió Europea en el marc dels Fons Social Europeu Plus (FSE+) que dona suport als joves a trobar el seu camí cap al mercat laboral, especialment els NEET (joves que no estudien ni treballen) més desafavorits entre 18 i 30 anys.

### Propers projectes

L'any 2024 tenim previst acollir un total de 3 grups d'entre 8 i 10 joves d'Alemanya i d'Itàlia que realitzaran pràctiques laborals amb l'objectiu de fomentar la seva inclusió, millorar les seves habilitats, coneixements i experiència, i donar-los l'oportunitat de crear noves connexions per a la millora del seu futur. L'objectiu final és la seva inclusió social i que trobin el seu lloc en el mercat laboral.

L'organització té en compte els 3 eixos de la ASG (abans RSC). És a dir, els **critèris ambientals, els critèris socials i els critèris de governança**. No pel fet de tenir una missió estrictament social estem exempts de treballar per aquestes qüestions i impulsar millores de benestar i de cures cap a les persones i cap al nostre planeta. **Treballem, per tant, la triple sostenibilitat.**



## Pel que fa a les persones:

### Gestió ètica.

Comptem amb un codi ètic on hem fixat els nostres principis, valors i responsabilitats a dins de l'organització. Un grup de 37 referents d'ètica s'han format amb aspectes ètics i representen a tots els serveis i àrees de l'entitat. S'encarreguen d'implantar el **Codi Ètic de Bones Pràctiques i Bon Govern d'Alba** a tota l'organització.

També comptem amb un **Espai de Reflexió Ètica** format per un grup de professionals que debaten i reflexionen sobre conflictes ètics i d'organització, així com casos particulars que es fan arribar des dels serveis.

## Pel que fa a la sostenibilitat ambiental:

### Aposta per vehicles elèctrics.

Seguim amb el Pla de Transició Energètica amb la incorporació de dos vehicles elèctrics més a la flota (prova pilot de Som Mobilitat i el renting de neteja).



**-67,5%**  
CONSUM DE PLÀSTIC



**40,13 m3**  
D'AIGUA CONSUMIDA  
PER PERSONA  
TREBALLADORA A L'ANY



**3 Kg**  
DE PAPER CONSUMIT  
PER PERSONA  
TREBALLADORA A L'ANY  
**1 KG MENYS VS 2022**



### Reducció del consum de plàstic.

En el servei de cuina de col·lectivitats, hem invertit 3.200 € en inversió de recipients de vidre i plats individuals amb safates d'inòx, el que ha suposat una reducció del plàstic del 67,5% vs 2022.

- Implementem pràctiques de **separació de residus** per poder reciclar-los.
- Prioritzem l'ús de materials i embolcalls de baix impacte i evitem generar residus innecessaris.
- **Reutilitzem** i/o reparem aparells i equipaments.

## Pel que fa a l'organització:

### Benestar i cures.



Volem ser una organització que creï espais per escoltar i entendre les necessitats dels equips, dedicant temps, recursos i eines per gestionar l'estrès i situacions de conflicte.

Durant el 2023 hem realitzat diverses formacions sobre cures amb equips específics per treballar el benestar dels equips. **També fomentem la conciliació familiar i el teletreball, així com l'autogestió dels equips.**

Volem ser una organització on es treballi a gust i amb motivació, prioritzant el benestar laboral i el creixement professional, garantint també uns salaris dignes equiparats amb el sector públic.

### Alineats amb els ODS.

Ens comprometem a treballar pel compliment dels 17 **Objectius de Desenvolupament Sostenibles, que ens marca l'Agenda Europea 2030**. De tots ells n'hi ha 5 que prioritzem, perquè tenen una relació directa amb la nostra missió i amb el nostre codi ètic.



### Una entitat innovadora i amb impacte social.

Fomentem la cultura innovadora dels equips perquè busquin constantment noves maneres de fer i millorar processos, productes i serveis a través de formacions i aliances amb altres empreses o entitats. Treballem per conèixer i formar-nos en avaluació d'impacte amb l'objectiu de ser més eficients en les nostres accions.

- Hem fet **7 sessions d'Innovació** i acompanyament a l'equip professional de l'Espai Comunitari La Bassa.
- Estem a un **80% de la implantació d'una eina tecnològica de gestió de les persones, +Integra**, que ajudarà a fer seguiment i avaluar l'impacte en les persones que acompanyem.

### Projecte Som rurals – Som de muntanya

Liderat per ALLEM, executat per 7 entitats, i finançat per Fons Next Generation, treballa el pilotatge de la implantació de la figura de l'assistent personal a persones amb discapacitat o problemàtica de Saluta Mental de zones rurals. Alba atén a 3 persones de la Segarra i 3 de la Noguera.

### Projecte OIKOS

PERTE d'economia Social i de Cures, juntament amb entitats i administracions públiques de Terol i de Castella Lleó, per treballar la implantació de serveis de vida independent per a les persones grans o amb discapacitat, així com potenciar la seva participació a la comunitat i evitar-ne la seva institucionalització.

# Sostenibilitat econòmica

Tancament Exercici 2023

## Ingressos

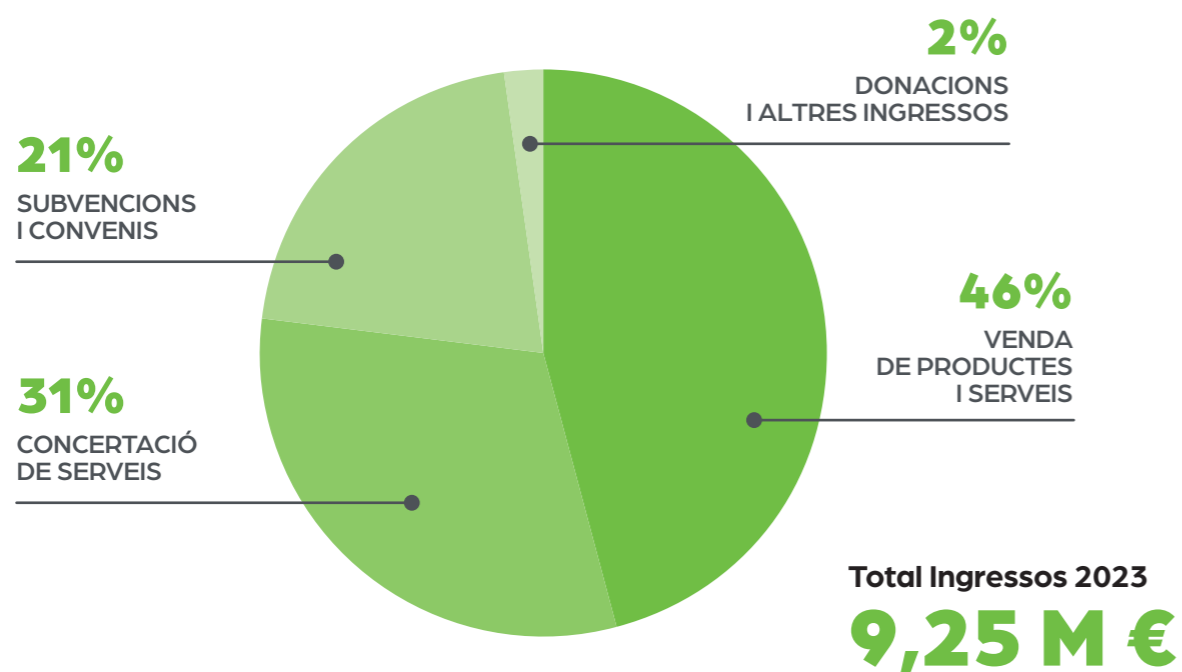

## Despeses

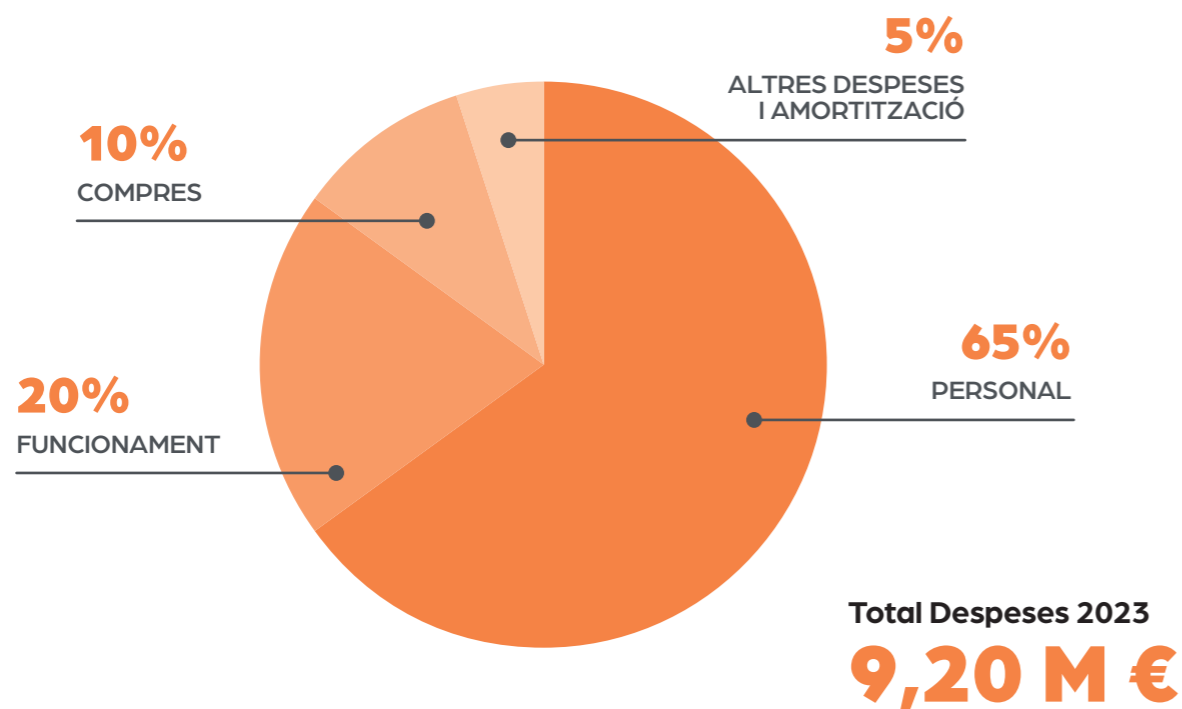

### Principals inversions 2023

<b>Àrea d'habitatge</b> Milliores de climatització, il·luminació, adaptació de bany i equipació de pisos pendents.	<b>60.096 €</b>
<b>Àrea educativa terapèutica</b> Millora de la cuina d'escola, i del mobiliari de diferents centres.	<b>25.018 €</b>
<b>Àrea de treball i alimentària</b> Nova maquinària per a jardineria (podador i secadora), rentadora nova de bugaderia i màquina de xips per a la roba.	<b>74.046 €</b>
<b>Àrea de Serveis Comuns</b> Mobiliari	<b>3.496 €</b>
<b>Inversió extraordinària:</b> <b>Inversió Sant Martí (2021-2023)</b> 70% subvencionat	<b>3 M €</b>

### Fons captats amb el suport de la Fundació Alba Futur

<b>Donatius</b>	<b>119.727 €</b>
<b>Patrocinis</b>	<b>6.400 €</b>
<b>Col·laboracions Ajuntaments Urgell i Segarra</b>	<b>44.567 €</b>
<b>Total</b>	<b>170.694 €</b>

### Principals projectes:

Activitats Alumnat Escola Alba	<b>15.819,57 €</b>
Espai TEACCH TEA CO Tàrrega	<b>10.000,00 €</b>
Pati de l'Espígol	<b>1.695,00 €</b>
Habitatge	<b>20.333,09 €</b>
Activitats Culturals	<b>2.095,00 €</b>
El Rosal	<b>25.200,00 €</b>
Esport inclusiu (Club Esportiu Alba)	<b>5.955,00 €</b>
Keep Kalm (Quàlia)	<b>20.737,34 €</b>

# Territori corresponsable

Volem ser una entitat **activa i transformadora** dins de la comunitat, promovent iniciatives que reforcin la **cohesió social, la justícia i la igualtat**, així com estimular un **desenvolupament sostenible i inclusiu** del nostre territori. L'objectiu és treballar juntament amb la **cooperació i les aliances de tots els agents del territori** per aconseguir una transformació social profunda i significativa.

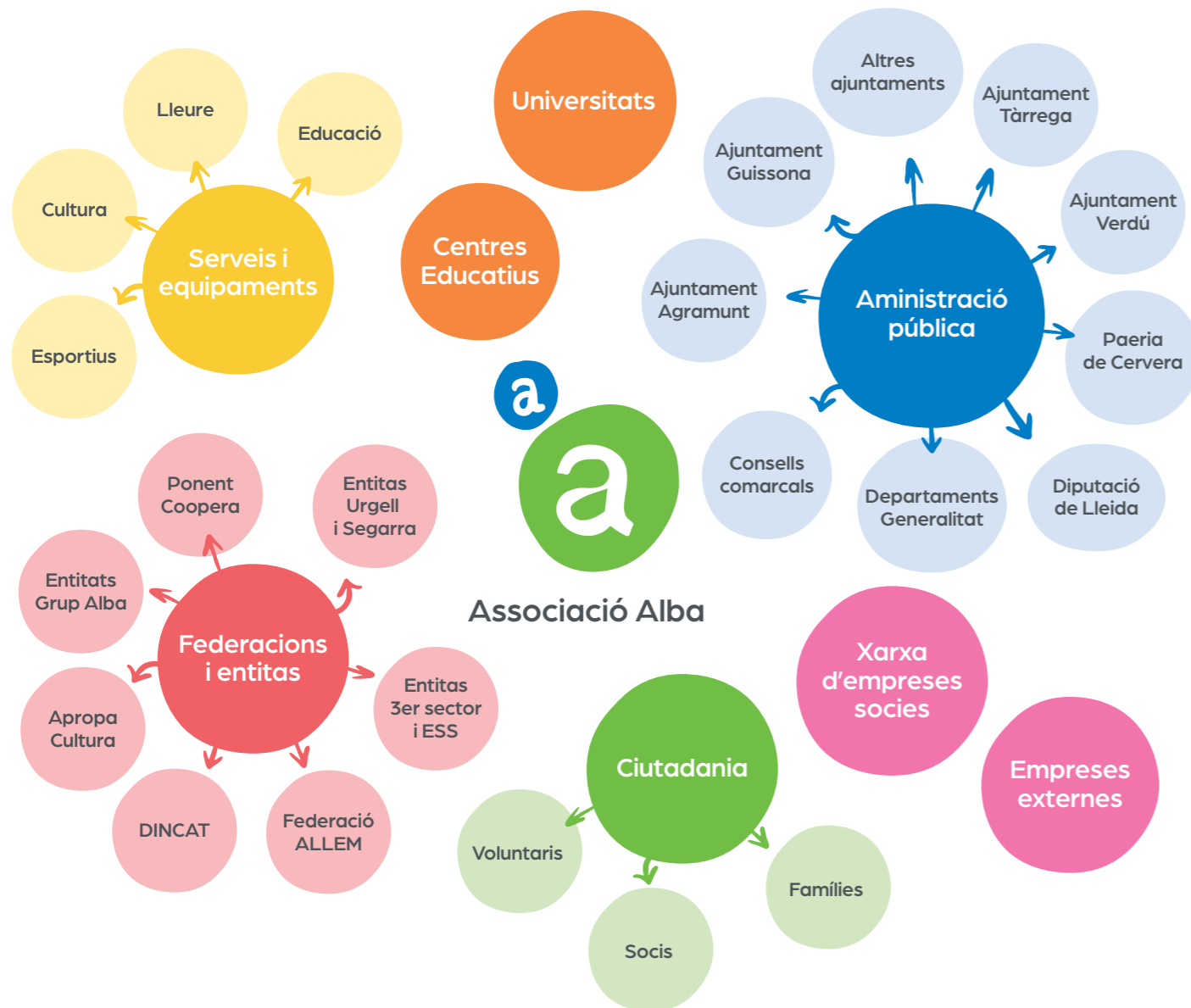

**Xarxa de suport comunitària**



Al llarg del 2023 hem impulsat **diferents accions** de sensibilització i incidència política en la línia de defensa de drets de les persones i inclusió social.



**Campanya per a les eleccions del 28 de maig de 2023**

Reivindicar l'accés a la **vida política** de les persones amb discapacitat.



**8M – Dia de la dona #lideresespelcanvi**

Campanya per **reivindicar el paper de la dona amb discapacitat** a la societat.



**Dia Mundial de la Discapacitat 2023**

Concentració a la Plaça Major de Tàrrrega per donar a conèixer les reivindicacions del sector de la discapacitat.

## Què destaquem del 2023

### Ens especialitzem en les persones amb TEA.

Hem iniciat el **procés d'especialització** per a les persones amb Trastorn de l'Espectre Autista (TEA) creant un grup de treball transversal per a tota l'entitat.

També hem creat un espai TEACCH a les instal·lacions del Taller Alba per atendre de forma més personalitzada a aquest col·lectiu. El CDIAP també ha comprat una eina per poder fer diagnòstics d'autisme de manera més precisa, el ADOS -2. Els professionals del CDIAP també s'han format per fer ús d'una nova eina per fer diagnòstics a infants amb autisme.

### Nova sala de fisioteràpia al CDIAP i de la calma a l'Escola Alba.

Ampliació de les instal·lacions per atendre amb més qualitat els infants i les seves famílies. Creem una **nova sala de fisioteràpia polivalent** per treballar amb infants amb TEA.

L'**Escola Alba** compta també amb un **nou espai** per poder donar resposta als moments d'ansietat d'alguns infants. Un espai tranquil on poder estar sol o acompanyat, amb materials sensorials que l'ajudin a trobar l'equilibri emocional que necessita.

### Inauguració de la fusteria creativa Va! de Fusta.

La fusteria **Va! de Fusta** ja és una realitat a Cal Carreter d'Agramunt. Es va inaugurar el nou espai que compta amb maquinària per poder crear i dissenyar productes fets amb fusta, com jocs, joguines, peces de decoració i detalls personalitzats. S'ha creat una nova marca que servirà per comercialitzar aquests productes a empreses, administracions i particulars.



Adéu Rosario. Fins sempre!

### Transformació digital del servei de la bugaderia.

El servei de bugaderia ha implantat un **sistema de xips electrònics** per poder fer el seguiment i la traçabilitat de totes les peces de roba que li arriben des de l'Institut Català de la Salut, un dels clients més importants del servei. Aquesta innovació aportarà valor al servei.

### Nova web i botiga online del Rosal.

L'obrador de galetes El Rosal ha estrenat una nova web i botiga online que permetrà centralitzar totes les **ventes online** en un mateix lloc. El disseny, el contingut i les imatges ajudaran a donar a conèixer el projecte i els seus productes arreu.

### Els artistes d'Alba es donen a conèixer al projecte "Connexions Artístiques".

Sota aquest projecte hem connectat artistes amb recorregut professional de diferents àmbits amb persones amb discapacitat amb **talent artístic**. Tots ells han realitzat un projecte propi i l'han presentat públicament.

### El nou equipament comunitari de La Bassa ja és una realitat!

Malgrat que l'espai encara no està en funcionament ja s'ha iniciat un treball amb els diferents agents del territori i veïns i veïnes de la Vall del Corb per conèixer les seves necessitats.

S'espera que aquest 2024 entri en funcionament.

## Els 5 reptes pel 2024

### Estrena de la nova llar a l'espai comunitari La Bassa.

El procés d'acompanyament de les persones que han d'anar a viure a la nova llar de Sant Martí serà tot un repte per a les pròpies persones i per a les professionals que estaran al capdavant del projecte.

### Busquem nous espais comunitaris.

Iniciem una recerca per trobar un espai que pugui acollir al grup de joves amb discapacitat de Tàrraga en un entorn més comunitari per treballar projectes més inclusius.

### Espais de cures pels equips professionals.

Iniciem un nou projecte per detectar els riscos psicosocials de les persones treballadores i crear espais de cures i de benestar emocional. Treballem per una organització saludable.

### Projecte d'envelliment del centre especial de treball.

Iniciem un projecte per treballar la transició de l'etapa laboral a l'envelliment dels treballadors amb discapacitat pel 2024.

### Pla de comercialització i expansió de l'obrador El Rosal.

El Rosal es proposa iniciar un pla d'estratègia de vendes per ampliar la seva projecció. El seu pla passa també per construir el projecte d'un nou obrador en els propers anys que doni resposta a les necessitats de futur. El repte també serà buscar el finançament.

### Reorganització dels espais d'alguns serveis com ENFOC

L'any 2024 s'inicia un treball per buscar nova ubicació als serveis de formació i a la Inserció ENFOC.



## Agraïments

Donem les gràcies pel seu suport a tots els Ajuntaments de l'Urgell i la Segarra, així com als Consells Comarcals d'aquestes dues comarques.

A les empreses de la Xarxa d'Empreses Sòcies, patrocinadors i altres empreses col·laboradores que donen suport a projectes d'Alba: Altinco, Arber Surgical, Asbert, bonÀrea, Borges, Coesma Expenedores, Comercial Sans, Diana Pet Food, DSF Ferreters, Edicespa, Energia Nufri, Euiptank Engineering, Flower, Iberspa, Isprox, Julià Grup, Laumont, Nicequest, Ofi-Escolar Estel, Ondara Logística, Plusfresc, Procat Medical, Rotecna, Seguí Clima, Servinet, Servisimó, Solutioma, Uriach, Vilardosa, Vis Luminis i Worldcoo.

Agraïm a totes les empreses i entitats que heu confiat en els nostres productes i serveis, i també a les que heu acollit a persones en pràctiques.

A les entitats que ens heu donat suport: Consell Esportiu de l'Urgell, Foment Tàrrega, Fundació Carulla, Fundació La Caixa, Institut d'Estudis Ilerdencs, Marxa dels Castells, Pedals de Dona.



Aquest darrer any ens han deixat la Rosario, la Francisca, el Miquel i el Manuel. Us recordem i us trobem a faltar.

## Col·laborem

Federació ALLEM, Federació DINCAT, Federació Salut Mental Catalunya, Apropa Cultura, Amfeina, Fundació Casa Dalmases, Fundació Josep Santacreu, Integra Pirineus, Taula de Salut Mental de l'Urgell i la Segarra, Ateneu cooperatiu Ponent Coopera, Xarxa d'Economia Social, Coop 57, Respon.cat, Incorpora de "la Caixa", Agència d'Habitatge de Catalunya, Xarxa per l'Ocupació de Tàrrega, Xarxa d'Inserció de la Segarra, Olivera Cooperativa, AGENTA, Associació d'Entitats de Tàrrega, Xarxa europea EASPD, Fundació Carulla, Els coixos de Verdú, Federació Catalana Autisme, Coordinadora d'entitats Salut mental terres de Lleida, Som Fundació, Xercavins, Fira Tàrrega.

## Col·laboradors principals



Avd. Onze de Setembre  
s/n 25300 Tàrrega, Lleida  
973 312 221  
info@aalba.cat

[www.aalba.cat](http://www.aalba.cat)



Acreditacions de qualitat:



associació **alba**